

BAB I

PENDAHULUAN

1.1 Latar Belakang

Ilmu yang diperoleh selama masa perkuliahan adalah fondasi penting bagi pengembangan karier mahasiswa (Ghani, M. N *et al.*, 2023). Namun, seringkali terdapat kesenjangan antara pengetahuan teoritis yang didapatkan pada saat perkuliahan dan aplikasinya dalam dunia kerja yang lebih kompleks (Hidayati, R. C., 2023). Untuk mengatasi kesenjangan ini, program magang menjadi salah satu alternatif yang sangat efektif karena memungkinkan mahasiswa untuk mengimplementasikan setiap pengetahuan yang didapat dari perkuliahan ke dalam konteks dunia kerja secara praktis (Suwaji & Heriasman., 2022). Program magang membantu mahasiswa untuk mengembangkan keterampilan nyata dan memahami dinamika lapangan sesuai dengan perusahaan yang ditempati seperti interaksi sosial, sikap dalam berkolaborasi, manajemen diri, tuntutan kinerja, target dan pencapaian, serta mempersiapkan diri untuk tantangan karier di masa depan (Vhalery, R *et al.*, 2022).

Upaya yang dapat dilakukan untuk memberikan kesempatan kepada mahasiswa dalam mengikuti program magang adalah dengan mengikuti program Merdeka Belajar Kampus Merdeka (MBKM) (Baharuddin, M. R., 2021). Dengan adanya program tersebut, setiap mahasiswa dapat menentukan perusahaan yang sesuai dengan keahliannya di bidang akademik perkuliahan dan melaksanakan program magang sesuai dengan ketentuan perusahaan yang ditempati. Salah satunya perusahaan yang bergerak di bidang perizinan lingkungan yaitu konsultan lingkungan. Konsultan lingkungan adalah perusahaan yang melayani jasa sebagai penyusun atau pendampingan dalam penyusunan dokumen lingkungan untuk melindungi dan mengelola lingkungan hidup sekaligus sebagai prasyarat untuk memperoleh izin usaha bagi pada pelaku usaha/kegiatan agar dapat memberikan perlindungan terhadap lingkungan dari dampak yang ditimbulkan oleh usaha/kegiatan yang dilakukan (Fatchullah, M. J & Putrijanti, A., 2023).

Suatu usaha/kegiatan yang telah memiliki persetujuan lingkungan, sesuai Peraturan Pemerintah Nomor 22 Tahun 2021 Pasal 480 tentang Sistem Informasi Lingkungan Hidup salah satunya yaitu pelaku usaha/kegiatan wajib melakukan pelaporan terhadap kondisi pengelolaan lingkungan hidup selama berjalannya usaha/kegiatan. Adapun tujuan khusus untuk mahasiswa dalam pelaksanaan kegiatan program magang Merdeka Belajar Kampus Merdeka (MBKM) yaitu menyusun dokumen pelaporan pelaksanaan Rencana Pengelolaan dan Pemantauan (RKL – RPL) yang dilakukan secara periodik 6 (enam) bulan sekali kepada instansi terkait, sesuai dengan format laporan yang diatur dalam Keputusan Menteri Lingkungan Hidup Nomor 45 Tahun 2005 tentang Pedoman Penyusunan Laporan Pelaksanaan Rencana Pengelolaan Lingkungan Hidup (RKL) dan Rencana Pemantauan Lingkungan Hidup (RPL).

1.2 Tujuan

Terdapat tujuan umum dan tujuan khusus dari kegiatan magang yang dilakukan di PT Mitra Hijau Indonesia, untuk tujuan umum sebagai berikut:

1. Untuk memenuhi persyaratan kelulusan Program Studi Teknik Lingkungan UPN “Veteran” Jawa Timur.
2. Mampu mengaplikasikan pengetahuan yang dimiliki mahasiswa pada dunia kerja dan menjadi pengalaman kerja yang bisa dikembangkan oleh mahasiswa di kemudian hari.
3. Mahasiswa dapat memahami bagaimana konsep-konsep yang diterapkan dalam situasi praktis dan mengembangkan pemahaman yang lebih mendalam tentang aspek kerja dalam bidang studi mereka
4. Mahasiswa memiliki kesempatan dan meningkatkan pengetahuan mengenai penyusunan dokumen pelaporan pelaksanaan RKL - RPL
5. Mahasiswa memiliki kesempatan dan meningkatkan pengetahuan mengenai penyusunan matriks formulir Rencana Pengelolaan Lingkungan Hidup dan Rencana Pemantauan Lingkungan Hidup (RKL - RPL)

6. Mahasiswa dapat meningkatkan keterampilan praktis, membangun jaringan kontak, dan mengambil wawasan berharga untuk pengembangan karir masa depan
7. Memberikan kesempatan dan pengalaman kepada mahasiswa dalam mengikuti sidang dokumen lingkungan.

Selain tujuan umum terdapat tujuan khusus dari kegiatan magang yang dilakukan, sebagai berikut:

1. Mengetahui tata cara dalam melakukan rekapitulasi kebutuhan data yang dibutuhkan dalam penyusunan dokumen pelaporan pelaksanaan Rencana Pengelolaan Lingkungan Hidup dan Rencana Pemantauan Lingkungan Hidup (RKL - RPL) operasional City Plaza Bondowoso Semester I Tahun 2023.
2. Mengetahui proses pelaksanaan survei lapangan di City Plaza Bondowoso untuk pengumpulan data dan dokumentasi yang dibutuhkan dalam penyusunan dokumen pelaporan pelaksanaan RKL – RPL.
3. Mampu menganalisa kesesuaian data yang diperoleh dan mampu membandingkan dengan matriks Rencana Pengelolaan dan Pemantauan Lingkungan Hidup (RKL-RPL).
4. Mampu Menyusun dokumen pelaporan sesuai dengan tata muatan dokumen yang tercantum pada peraturan Keputusan Menteri Nomor 45 Tahun 2005 tentang Pedoman Penyusunan Laporan Pelaksanaan Rencana Pengelolaan Lingkungan Hidup (RKL) dan Rencana Pemantauan Lingkungan Hidup (RPL).
5. Mampu melakukan evaluasi terhadap pelaksanaan Rencana Pengelolaan Lingkungan Hidup dan Rencana Pemantauan Lingkungan Hidup (RKL - RPL) operasional City Plaza Bondowoso Semester I Tahun 2023.
6. Mampu menyimpulkan kesesuaian upaya pengelolaan dan pemantauan yang telah dilakukan pemrakarsa terhadap arahan matriks Rencana Pengelolaan dan Pemantauan Lingkungan Hidup (RKL-RPL).

7. Mampu memberikan usulan tindak lanjut terhadap hasil evaluasi yang belum sesuai dengan arahan matriks Rencana Pengelolaan dan Pemantauan Lingkungan Hidup (RKL-RPL).

1.3 Ruang Lingkup

Adapun ruang lingkup dalam pelaksanaan magang ini, yaitu:

1. Magang dilakukan di PT Mitra Hijau Indonesia.
2. Magang dilaksanakan selama 4 bulan, yaitu terhitung sejak Agustus 2023 hingga November 2023.
3. Melaksanakan survei lapangan untuk mendapatkan kebutuhan data dalam penyusunan formulir pelaporan.
4. Menyusun formulir pelaporan berdasarkan Peraturan Pemerintah Nomor 22 Tahun 2021 Pasal 480 tentang Sistem Informasi Lingkungan Hidup.
5. Mengevaluasi matriks RKL – RPL Dokumen Evaluasi Lingkungan Hidup (DELH) Citiplaza Bondowoso untuk dilakukan penyusunan formulir pelaporan setiap 6 bulan sekali.
6. Melaksanakan tugas umum yang diberikan selama pelaksanaan magang berlangsung.

1.4 Profil Perusahaan



Gambar 1. 1 Logo Perusahaan
(Sumber: mitrahijauindonesia.com, 2023)

PT Mitra Hijau Indonesia (MHI) adalah perusahaan konsultan teknis yang bergerak di bidang lingkungan hidup dengan visi menjadi konsultan terdepan di Indonesia yang memberikan solusi terintegrasi dan berkelanjutan, untuk masa depan yang lebih baik. PT Mitra Hijau Indonesia berdiri sejak tahun 2006 yang berlokasi di Jalan Kertomenanggal III Nomor 5, Kelurahan Dukuh Menanggal,

Kecamatan Gayungan, Kota Surabaya, Provinsi Jawa Timur 60234. PT Mitra Hijau Indonesia telah menangani berbagai proyek lingkungan hidup di seluruh Indonesia di antaranya adalah penyusunan studi Analisis Dampak Lingkungan (AMDAL), Upaya Pengelolaan dan Pemantauan Lingkungan Hidup (UKL – UPL), laporan pengelolaan dan pemantauan lingkungan (Monitoring), kajian teknis lingkungan, simulasi dan pemodelan, perencanaan infrastruktur lingkungan dan studi lingkungan hidup lainnya.

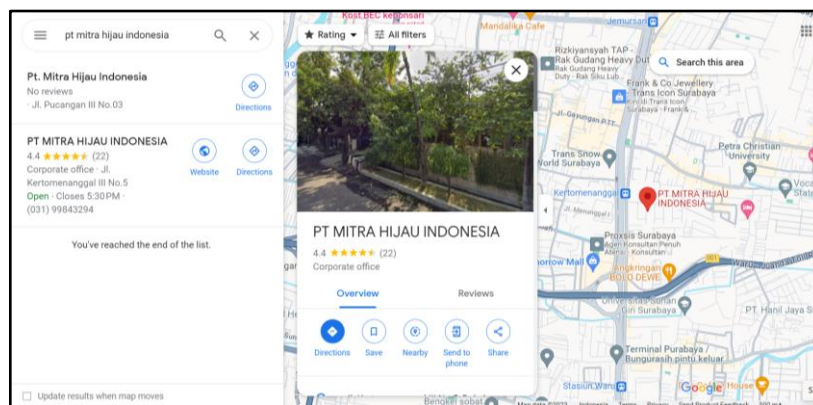

Gambar 1. 2 Alamat PT Mitra Hijau Indonesia
(Sumber: Google Maps, 2023)

A. Visi dan Misi Perusahaan

1. Visi

Menjadi konsultan terdepan di Indonesia yang memberikan solusi terintegrasi dan berkelanjutan, untuk masa depan yang lebih baik.

2. Misi

- a.) Menjalankan usaha jasa konsultan secara terintegrasi berdasarkan prinsip berkelanjutan, dengan berpegang teguh pada ilmu pengetahuan.
- b.) Menerapkan sistem manajemen mutu, lingkungan dan keselamatan kerja untuk menjamin kualitas pekerjaan, efektivitas pengelolaan lingkungan hidup, serta terpenuhinya hak dan kewajiban karyawan.
- c.) Seluruh aktivitas usaha mengacu 5 pilar Sustainable Development Goals (SDG's): People, Planet, Prosperity, Peace dan Partnership.
- d.) Menciptakan Sumber Daya Manusia kompeten yang kreatif, kolaboratif, responsif, dan bertanggung jawab.

- e.) Terlibat aktif pada forum ilmiah, komunitas profesi, alih pengetahuan, dan pembelajaran masyarakat.
- f.) Memanfaatkan teknologi informasi untuk pelaksanaan pekerjaan dan pengembangan usaha.

B. Struktur Organisasi Perusahaan

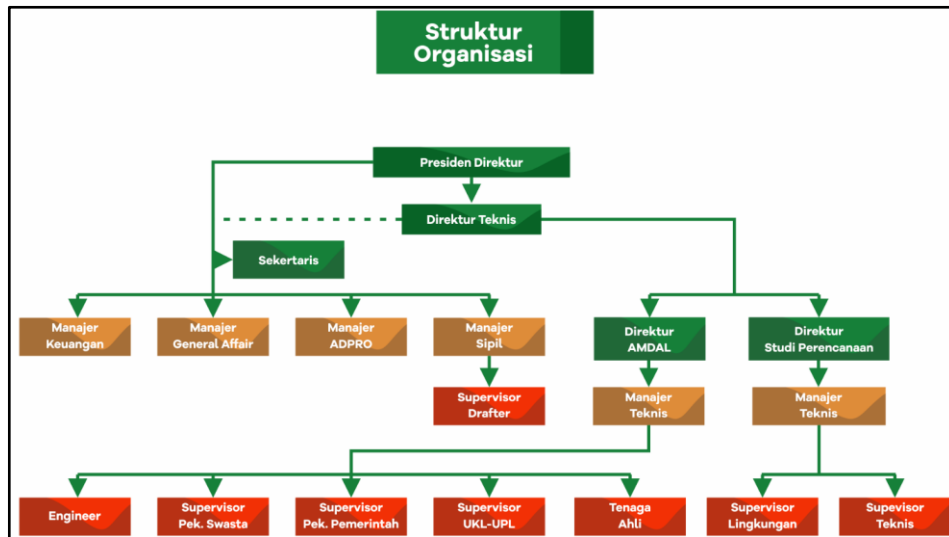

Gambar 1. 3 Struktur Organisasi Perusahaan PT Mitra Hijau Indonesia
(Sumber: Profil Perusahaan PT Mitra Hijau Indonesia, 2023)