



BAB I PENDAHULUAN

I.1 Sejarah Pabrik

Sumber minyak di Indonesia termasuk cukup banyak yang tersebar di beberapa daerah. Salah satunya berada di daerah Cepu, Kabupaten Blora, Jawa Tengah yang pertama kali ditemukan oleh seorang insinyur dari Belanda bernama Andrian Stoop pada tahun 1886. Daerah Cepu berlokasi di perbatasan antara Jawa Tengah dan Jawa Timur. Menilik sejarah PPSDM MIGAS (Pusat Pengembangan Sumber Daya Manusia Minyak dan Gas Bumi) dulu bernama Pusat Pendidikan dan Pelatihan Minyak dan Gas Bumi ini telah mengalami beberapa pergantian nama sejak ditemukannya minyak di Cepu sampai dengan sekarang. Sejarah berdirinya PPSDM MIGAS di mulai pada awal abad XIX yang sempat diberi nama DPM (Dordtsche Petroleum Maarschappij). Dengan berjalannya waktu, tempat ini mengalami perubahan nama, hingga pada tahun 2016 sampai dengan sekarang berubah nama menjadi PPSDM MIGAS (Pusat Pengembangan Sumber Daya Manusia Minyak dan Gas Bumi). PPSDM MIGAS juga merupakan instansi resmi di bawah Kementerian ESDM dan sudah beroperasi sejak lama. Sehingga, mahasiswa dapat menambah pengalaman bekerja di lapangan dan dapat belajar banyak hal di lokasi.

Beberapa hal yang dilakukan di PPSDM MIGAS ini adalah Pelaksanaan pengelolaan sarana prasarana dan informasi pengembangan sumber daya manusia di bidang minyak dan gas bumi; Pemantauan, evaluasi dan pelaporan pelaksanaan tugas di bidang pengembangan sumber daya manusia Minyak dan Gas Bumi; dan Pelaksanaan administrasi Pusat Pengembangan Sumber Daya Manusia Minyak dan Gas Bumi serta memberikan sertifikasi atau 6 pendidikan dan pelatihan di bidang minyak dan gas dengan standard dan akreditasi. Pelatihan yang melibatkan para peserta ke lapangan juga dilakukan. Kegiatan – kegiatan yang telah disebutkan tentunya memiliki potensi bahaya, baik itu bahaya fisik, kimia, dan sebagainya. Potensi bahaya ada yang sifatnya biasa, urgent dan sebagainya. Dalam rangka menjamin kelancaran kegiatan, menghindari terjadinya kecelakaan kerja, kejadian



**PRAKTIK KERJA LAPANG
PUSAT PENGEMBANGAN SUMBER DAYA MANUSIA
MINYAK DAN GAS BUMI (PPSDM) CEPU**



berbahaya dan penyakit akibat kerja maka diperlukan implementasi Sistem Manajemen Keselamatan dan Kesehatan Kerja serta Lingkungan (K3L) dan Sistem Manajemen Lingkungan (SML) sesuai ISO 14001. Banyak pekerjaan yang dilakukan oleh SDM dalam PPSDM yang dilakukan di lingkungan Perminyakan dan Gas Bumi. Lingkungan tersebut sangat berpotensi menimbulkan bahaya bagi orang di sekelilingnya. Berikut secara singkat sejarah PPSDM Migas :

- a. Awal abad XIX bermula bernama DPM (Dordtsche Petroleum Maarschappij).
- b. Kemudian berubah menjadi Betaafsche Petroleum Maatschappij (BPM) pada tahun 1886 – 1942.
- c. Pada tahun 1942 – 1945, BPM di ambil alih oleh kolonialisme Jepang.
- d. BPM berubah nama menjadi ASM (Administrasi Sumber Minyak) pada tahun 1950.
- e. Berubah nama kembali menjadi (Perusahaan Tambang Minyak Rakyat Indonesia (PTMRI) pada tahun 1957.
- f. Pada tahun 1957 menjadi Tambang Minyak Nglobo, CA.
- g. Pada tahun 1961 mengalami perubahan nama menjadi PN Perusahaan Minyak dan Gas Nasional (Permigas).
- h. Kemudian mengalami perubahan nama kembali menjadi Pusat Pendidikan dan Latihan Lapangan Perindustrian Minyak dan 7 Gas (Pusdiklap Migas) yang merupakan bagian dari Lemigas tahun 1966 - 1978.
- i. Pada tahun 1978 – 1984 berubah menjadi Pusat Pengembangan Teknologi Minyak dan Gas Bumi (PPTMGB LEMIGAS).
- j. Kemudian mengalami perubahan mana kembali menjadi Pusat Pengembangan Tenaga Perminyakan dan Gas Bumi (PPT MIGAS) tahun 1984 – 2001.
- k. Pada tahun 2001 – 2016 berubah nama menjadi Pusat Pendidikan dan Pelatihan Minyak dan Gas Bumi (Pusdiklat Migas).

Kemudian terakhir berubah nama menjadi Pusat Pengembangan Sumber Daya Manusia Minyak dan Gas Bumi (PPSDM MIGAS) pada tahun 2016 - sekarang (Rahardiyan, D.2017).



**PRAKTIK KERJA LAPANG
PUSAT PENGEMBANGAN SUMBER DAYA MANUSIA
MINYAK DAN GAS BUMI (PPSDM) CEPU**



Minyak dan gas bumi adalah salah satu kebutuhan sehari-hari yang menunjang kegiatan manusia, semua itu didapat dari pengolahan fosil hewan menjadi minyak melewati beberapa tahap yang cukup panjang. Mula-mula, para ahli melakukan eksplorasi, yaitu kegiatan yang bertujuan memperoleh informasi mengenai kondisi geologi untuk menemukan dan mendapatkan perkiraan cadangan minyak bumi. Selanjutnya, kegiatan dilanjutkan dengan melakukan penyelidikan geofisika. Caranya dengan membuat gempa kecil atau getaran-getaran di bawah tanah (kegiatan seismik). Gelombang-gelombang getaran dari ledakan ini turun ke bawah dan memantul kembali ke permukaan bumi. Dengan cara ini, lokasi yang mengandung minyak bumi dapat diperkirakan secara ilmiah. Pada daerah lapisan bawah tanah yang tak berpori tersebut dikenal dengan nama antiklinal atau cekungan. Daerah cekungan ini terdiri dari beberapa lapisan, lapisan yang paling bawah berupa air, lapisan di atasnya berisi minyak, sedang di atas minyak bumi tersebut terdapat rongga yang berisi gas alam. Jika cekungan mengandung minyak bumi dalam jumlah besar, maka pengambilan dilakukan dengan jalan pengeboran.

Setelah menentukan lokasi yang diperkirakan mengandung minyak bumi, tahapan selanjutnya adalah melakukan kegiatan eksploitasi. Eksploitasi adalah rangkaian kegiatan yang bertujuan untuk menghasilkan minyak bumi. Kegiatan ini terdiri atas pengeboran dan penyelesaian sumur, pembangunan sarana pengangkutan, penyimpanan, dan pengolahan untuk pemisahan dan pemurnian minyak. Pengeboran sumber minyak bumi menghasilkan minyak mentah yang harus diproses lagi. Selain minyak mentah, terdapat juga air dan senyawa pengotor lainnya. Zat-zat selain minyak mentah dipisahkan terlebih dahulu sebelum dilakukan proses selanjutnya. Kandungan utama minyak mentah hasil pengeboran merupakan campuran dari berbagai senyawa hidrokarbon. Adapun senyawa lain, seperti sulfur, nitrogen, dan oksigen hanya terdapat dalam jumlah sedikit.

I.2 Lokasi dan Tata Letak Pabrik

Pusat Pengembangan Sumber Daya Manusia Minyak dan Gas Bumi berlokasi di Jalan Sorogo 1, Kelurahan Karangboyo, Kecamatan Cepu, Kabupaten Blora, Provinsi Jawa Tengah, Kode pos 58315. Luas area sarana dan prasarana seluas 129 hektar.

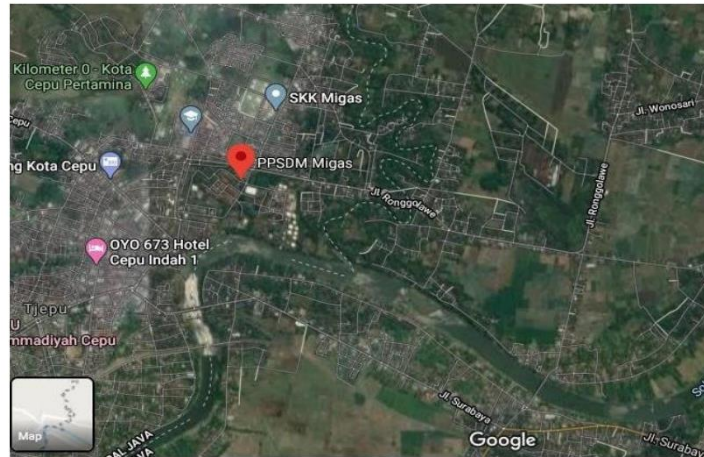

Gambar I. 1 Peta lokasi PPSDM Migas Cepu

(Sigit, 2020)

I.3 Struktur Organisasi Pabrik

PPSDM Migas Cepu merupakan salah satu instansi pengembangan sumber daya manusia milik pemerintah yang berada dibawah naungan kementerian Energi dan Sumber Daya Mineral. Berikut struktur organisasi PPSDM Migas Cepu :

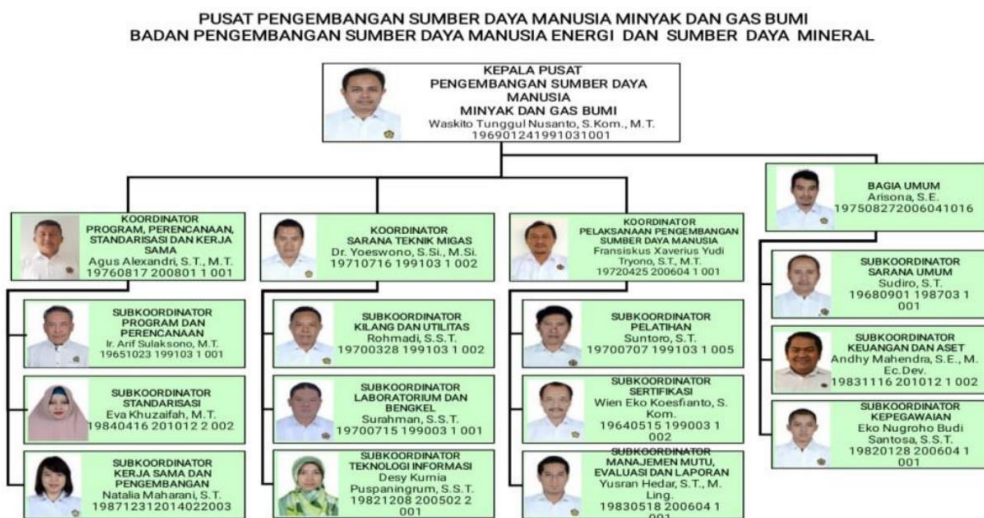

Gambar I. 2 Struktur Organisasi PPSDM Migas Cepu



Uraian tugas struktural organisasi :

1. Bagian Tata Usaha

Bagian tata usaha mempunyai tugas melaksanakan urusan kepegawaian, ketata usahaan dan keuangan Pusat Pengembangan Sumber Daya Manusia Minyak dan Gas Bumi. Dalam melaksanakan tugas sebagaimana dimaksud dalam pasal 896, bagian tata usaha menyelenggarakan fungsi :

- a. Pelaksanaan urusan ketatausahaan, perlengkapan, kerumahtanggaan, kepegawaian, organisasi, tata laksana, pelaksanaan manajemen perubahan, hukum, hubungan masyarakat, serta keprotokolan.
- b. Pelaksanaan urusan keuangan dan administrasi barang milik Negara

2. Bidang Program dan Evaluasi

Bidang Program dan Evaluasi mempunyai tugas melaksanakan penyiapan penyusunan rencana, program, anggaran, pelaporan, dan pelaksanaan kerja sama, evaluasi dan akuntabilitas kinerja di bidang pengembangan sumberdaya manusia subsektor minyak dan gas bumi. Dalam melaksanakan tugas sebagaimana dimaksud dalam Pasal 900, Bidang Program dan Evaluasi menyelenggarakan fungsi :

- a. Penyiapan bahan penyusunan pengelolaan rencana, program, anggaran, pelaporan, dan pelaksanaan kerja sama di bidang pengembangan sumber daya manusia subsektor minyak dan gas bumi.
- b. Penyiapan bahan evaluasi, dan akuntabilitas kinerja di bidang pengembangan sumber daya manusia subsektor minyak dan gas bumi.

3. Bidang Perencanaan dan Standardisasi Pengembangan Sumber Daya Manusia

Bidang Perencanaan dan Standardisasi Pengembangan Sumber Daya Manusia mempunyai tugas melaksanakan penyiapan perencanaan pengembangan, penyusunan pedoman, norma, standar, prosedur dan kriteria pengembangan sumber daya manusia di bidang pengembangan sumber daya manusia subsektor minyak dan gas bumi. Dalam melaksanakan tugas sebagaimana dimaksud dalam Pasal 904, Bidang Perencanaan dan Standardisasi Pengembangan Sumber Daya Manusia menyelenggarakan fungsi :



- a. Penyiapan baahaan perencanaan penyusun sstandar kompetensi jabatan di bidang penembaangan sumber daya manusia subsektor minyak dan gas bumi.
 - b. Penyiapan bahan penyusunan pedoman, norma, standar, prosedur dan kriteria pengembangan sumber daya manusia serta pelayanan sertifikasi kompetensi tenaga subsektor minyak dan gas bumi.
4. Bidang Penyelenggaraan dan Sarana Prasarana Pengembangan Sumber Daya Manusia

Pengembangan Sumber Daya Manusia Bidang Penyelenggaraan dan Sarana Prasarana Pengembangan Sumber Daya Manusia mempunyai tugas penyelenggaraan dan pemantauan serta pengelolaan sarana dan prasarana teknis pengembangan sumber daya manusia di bidang pengembangan sumber daya manusia subsektor minyak dan gas bumi. Dalam melaksanakan tugas sebagaimana dimaksud dalam Pasal 908, Bidang Penyelenggaraan dan Sarana Prasarana Pengembangan Sumber Daya Manusia menyelenggarakan fungsi :

- a. Penyiapan penyelenggaraan dan pemantauan di bidang pengembangan sumber daya manusia subsektor minyak dan gas bumi.
- b. Penyiapan penyelenggaraan pendidikan dan pelatihan di bidang pengembangan sumber daya manusia subsektor minyak dan gas bumi
- c. Penyiapan pengelolaan dan pelayanan jasa sarana prasarana teknis pengembangan sumber daya manusia dan informasi subsektor minyak dan gas bumi.

Pembagian jam kerja bagi karyawan PPSDM MIGAS adalah sebagai berikut :

- a. Senin-Kamis : 07.30 - 12.00 dilanjutkan 13.30 - 16.00
- b. Jumat : 07.30 - 11.30 dilanjutkan 13.30 - 16.30

Adapun bagian yang memerlukan kerja rutin dan kontinyu selama 24 jam, seperti bagian pengolahan, laboratorium control, dan keamanan diadakan pembagian 3 shift kerja, yaitu :

- a. Shift I : 08.00 - 16.00
- b. Shift II : 16.00 - 00.00
- c. Shift III : 00.00 - 08.00



**PRAKTIK KERJA LAPANG
PUSAT PENGEMBANGAN SUMBER DAYA MANUSIA
MINYAK DAN GAS BUMI (PPSDM) CEPU**



Bagi karyawan yang bekerja dengan shift, diadakan penggantian shift tiap 5 hari sekali dan mendapatkan libur 2 hari