

BAB II

TINJAUAN PUSTAKA

2.1. Sistem Produksi

2.1.1 Pengertian Sistem Produksi

Aktivitas produksi sebagai suatu bagian dari fungsi organisasi perusahaan yang bertanggung jawab terhadap pengolahan bahan baku menjadi produk yang dapat dijual (Yunianti, 2016). Menurut Assauri (dikutip dalam Yunianti, 2016), Assauri menyatakan bahwa yang dimaksud dengan produksi adalah kegiatan yang mentransformasikan masukan (input) menjadi keluaran (output), tercakup semua aktivitas atau kegiatan yang menghasilkan barang atau jasa, serta kegiatan-kegiatan lain yang mendukung atau menunjang usaha untuk menghasilkan produk tersebut.

Sistem adalah bagian atau elemen dari organisasi atau intuisi yang saling berhubungan dan bekerja sama untuk mencapai tujuan. Produksi adalah proses pengolahan mulai dari raw material, work in process sampai finished good product yang mempunyai nilai tambah. Sistem produksi adalah kegiatan mengubah input menjadi output yang memberikan nilai tambah dimana output yang dihasilkan diharapkan bermutu baik, harga murah, jumlah tepat, waktu penyerahan tepat dan beberapa produk perlu adanya fleksibilitas (kemudian untuk digambarkan dan bisa multi fungsi) (Rosnani Ginting, 2007).

Sistem produksi adalah suatu rangkaian dari beberapa elemen yang saling berhubungan dan saling menunjang antara satu dengan yang lain untuk mencapai suatu tujuan tertentu. Dengan demikian yang dimaksud dengan sistem produksi adalah merupakan suatu gabungan dari beberapa unit atau elemen yang saling

berhubungan dan saling menunjang untuk melaksanakan proses produksi dalam suatu perusahaan tertentu. Beberapa elemen tersebut antara lain adalah produk perusahaan, lokasi pabrik, letak dari fasilitas produksi, lingkungan kerja dari para karyawan serta standar produksi yang dipergunakan dalam perusahaan tersebut. Dalam sistem produksi modern terjadi suatu proses transformasi nilai tambah yang mengubah input menjadi output yang dapat dijual dengan harga kompetitif di pasar (Ayari, 2002).

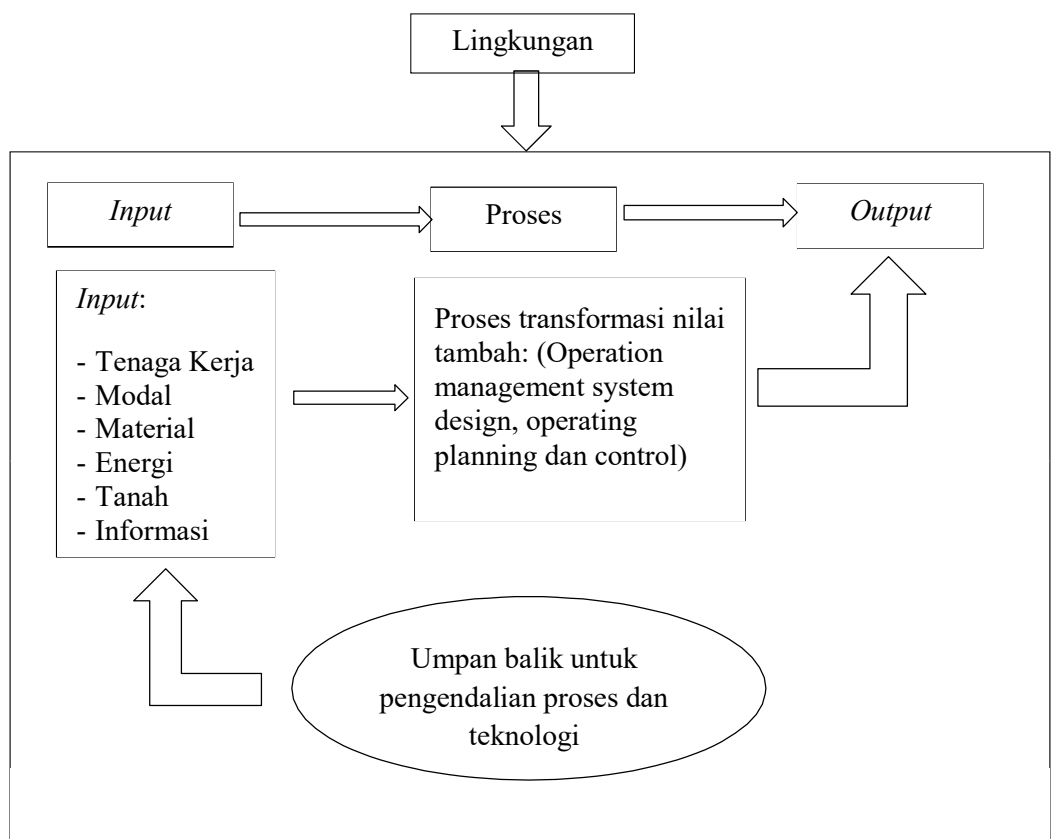

Gambar 2. 1 Bagan Sistem Produksi

Sumber: Yamit, 2011

Secara bagan skematis sederhana, sistem produksi dapat digambarkan seperti dalam Gambar 2.1 tampak bahwa elemen-elemen utama dalam sistem produksi adalah *input*, *process* dan *output*, serta adanya suatu mekanisme umpan

balik untuk pengendalian sistem produksi itu agar mampu meningkatkan perbaikan secara terus-menerus (*Continuous Improvement*).

2.1.2 Ruang Lingkup Sistem Produksi

Produksi sering diartikan sebagai aktivitas yang ditujukan untuk meningkatkan nilai masukan (input) menjadi keluaran (output). Dengan demikian maka kegiatan usaha jasa seperti dijumpai pada perusahaan angkutan, asuransi, bank, pos, telekomunikasi, dsb menjalankan juga kegiatan produksi. Secara skematis sistem produksi dapat digambarkan sbb:

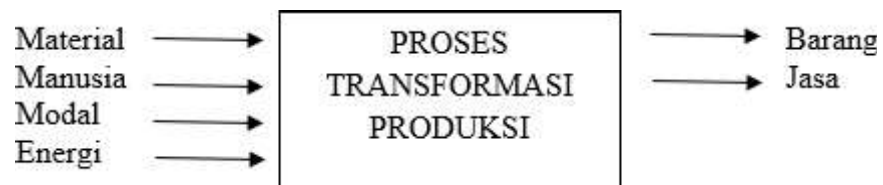

Gambar 2. 2 Skema Sistem Produksi

Sumber: Gaspersz, 2004

Ruang lingkup Sistem Produksi dalam dunia industri manufaktur apapun akan memiliki fungsi yang sama. Fungsi atau aktifitas-aktifitas yang ditangani oleh departemen produksi secara umum adalah sebagai berikut:

1. Mengelola pesanan (*order*) dari pelanggan. Para pelanggan memasukkan pesanan-pesanan untuk berbagai produk. Pesanan-pesanan ini dimasukkan dalam jadwal produksi utama, bila jenis produksinya *made to order*.
2. Meramalkan permintaan. Perusahaan biasanya berusaha memproduksi secara lebih independent terhadap fluktuasi permintaan. Permintaan ini perlu diramalkan agar skenario produksi dapat mengantisipasi fluktuasi permintaan tersebut. Permintaan ini harus dilakukan bila tipe produksinya adalah *made to stock*.

3. Mengelola persediaan. Tindakan pengelolaan persediaan berupa melakukan transaksi persediaan, membuat kebijakan persediaan pengamatan, kebijakan kuantitas pesanan/produksi, kebijakan frekuensi dan periode pemesanan, dan mengukur performansi keuangan kebijakan yang dibuat.
4. Menyusun rencana agregat (penyesuaian permintaan dengan kapasitas). Pesanan pelanggan dan atau ramalan permintaan harus dikompromikan dengan sumber daya perusahaan (fasilitas, mesin, tenaga kerja, keuangan dan lain-lain). Rencana agregat bertujuan untuk membuat skenario pembebanan kerja untuk mesin dan tenaga kerja (reguler, lembur, dan subkontrak) secara optimal untuk keseluruhan produk dan sumber daya secara terpadu (tidak per produk).
5. Membuat Jadwal Induk Produksi (JIP). JIP adalah suatu rencana terperinci mengenai apa dan berapa unit yang harus diproduksi pada suatu periode tertentu untuk setiap item produksi. JIP dibuat dengan cara (salah satunya) memecah (disagregat) ke dalam rencana produksi (apa, kapan, dan berapa) yang akan direalisasikan. JIP ini akan diperiksa tiap periodik atau bila ada kasus. JIP ini dapat berubah bila ada hal yang harus diakomodasikan.
6. Merencanakan Kebutuhan. JIP yang telah berisi apa dan berapa yang harus dibuat selanjutnya harus diterjemahkan ke dalam kebutuhan komponen, sub assembly, dan bahan penunjang untuk menyelesaikan produk. Perencanaan kebutuhan material bertujuan untuk menentukan apa, berapa, dan kapan komponen, sub assembly dan bahan penunjang harus dipersiapkan. Untuk membuat perencanaan kebutuhan diperlukan informasi lain berupa struktur

produk (*bill of material*) dan catatan persediaan. Bila hal ini belum ada, maka tugas departemen PPC untuk membuatnya.

7. Melakukan penjadwalan pada mesin atau fasilitas produksi. Penjadwalan ini meliputi urutan pengerjaan, waktu penyelesaian pesanan, kebutuhan waktu penyelesaian, prioritas pengerjaan dan lain-lainnya.
8. Monitoring dan pelaporan pembebanan kerja dibanding kapasitas produksi. Kemajuan tahap demi tahap simonitor untuk dianalisis. Apakah pelaksanaan sesuai dengan rancangan yang dibuat.
9. Evaluasi skenario pembebanan dan kapasitas. Bila realisasi tidak sesuai rencana agregat, JIP, dan Penjadwalan maka dapat diubah/disesuaikan kebutuhan. Untuk jangka panjang, evaluasi ini dapat digunakan untuk mengubah (menambah) kapasitas produksi.

Fungsi tersebut dalam praktik tidak semua perusahaan akan melaksanakannya. Ada tidaknya suatu fungsi ini di perusahaan, juga ditentukan oleh teknik atau metode perencanaan dan pengendalian produksi (sistem produksi) yang digunakan perusahaan (Purnomo, 2004).

2.1.3 Macam-Macam Sistem Produksi

Proses produksi merupakan cara, metode dan teknik untuk menciptakan atau menambah kegunaan suatu produk dengan mengoptimalkan sumberdaya produksi (tenaga kerja, mesin, bahan baku, dana) yang ada.

- Sistem Produksi Menurut Proses Menghasilkan *Output*
 - a. Proses Produksi Kontinyu (*Continuous Process*)

Proses kontinyu tidak memerlukan waktu set up lama karena proses ini memproduksi terus menerus untuk jenis produksi yang sama.

- b. Proses Produksi Terputus (*Intermittent Process/Discrete System*)
Proses produksi terputus memerlukan total waktu set up yang lebih lama karena proses ini memproduksi berbagai jenis spesifikasi barang sesuai pesanan, sehingga adanya pergantian jenis barang yang diproduksi akan membutuhkan kegiatan set up yang berbeda (Zulian Yamit, 2003).

- Sistem Produksi Menurut Tujuan Operasinya

- a. *Engineering To Order* (ETO)
ETO yaitu bila pemesanan meminta produsen untuk membuat produk yang dimulai dari proses perancangannya (rekayasa).
- b. *Assembly To order* (ATO)
ATO yaitu apabila produsen membuat desain standar, modul-modul opsional standar yang sebelumnya dan merakit suatu kombinasi tertentu dari modul-modul tersebut sesuai dengan putusan konsumen. Modul-modul standar bisa dirakit untuk berbagai tipe produk.
- c. *Make To Order* (MTO)
MTO yaitu apabila produsen menyelesaikan item akhirnya jika dan hanya jika telah menerima pesanan konsumen untuk item tersebut.
- d. *Make To Stock* (MTS)
MTS yaitu bila produsen membuat item-item yang diselesaikan dan ditempatkan sebagai persediaan sebelum pesanan konsumen diterima. Item akhir tersebut baru dikirim setelah pesanan konsumen diterima (Yamit, 2003)

- Sistem Produksi Menurut Segi Keutamaan Proses Produksi

Pengawasan proses produksi dalam perusahaan, diperlukan pemisahan 12 jenis proses produksi dalam perusahaan dari sudut pandang yang lain pula. Suatu contoh perusahaan ice cream dengan perusahaan tekstil. Kedua perusahaan ini akan terlihat perbedaan kedua macam proses produksi bila dilihat dari segi kompleksitasnya. Akan dapat Proses produksi untuk pembuatan ice cream jauh lebih sederhana apabila dibandingkan dengan proses produksi tekstil. Pemisahan jenis proses produksi dalam perusahaan atas dasar keutamaan proses produksi dalam perusahaan yang bersangkutan (Zulian Yamit, 2003).

Atas dasar keutamaan proses ini, proses produksi terbagi 2 kelompok yakni sebagai berikut:

1. Proses produksi utama

Proses produksi sesuai dengan tujuan proses produksi dari pertama didirikan perusahaan yang bersangkutan.

2. Proses produksi bukan utama

Proses produksi sehubungan dengan adanya berbagai kepentingan khusus dalam perusahaan yang bersangkutan. Proses produksi utama dapat dikatakan inti dari kegiatan produksi di dalam perusahaan, sedangkan proses produksi bukan utama merupakan kegiatan penunjang. Kelompok proses produksi utama adalah proses produksi terus menerus, proses produksi terputus-putus, proses produksi proses, proses produksi yang sama, proses produksi proses khusus serta industri berat. Kegiatan penunjang antara lain adalah penelitian, model, prototype, percobaan, demonstrasi, dan lain-lain.(Zulain Yamit, 2003)

2.1.4 Tata Letak Fasilitas Produksi

Tata letak adalah suatu landasan utama dalam dunia industri. Terdapat berbagai macam pengertian atau definisi mengenai tata letak pabrik. Wignjosoebroto (2009) mengatakan bahwa: “tata letak pabrik dapat didefinisikan sebagai tata cara pengaturan fasilitas-fasilitas pabrik guna menunjang kelancaran proses produksi”. Adapun kegunaan dari pengaturan tata letak pabrik menurut Wignjosoebroto (2009) adalah: “memanfaatkan luas area (*space*) untuk penempatan mesin atau fasilitas penunjang produksi lainnya, kelancaran gerakan perpindahan material, penyimpanan material (*storage*) baik yang bersifat temporer maupun permanen, personal pekerja dan sebagainya”. Wignjosoebroto (2009) menambahkan: “dalam tata letak pabrik ada dua hal yang diatur letaknya, yaitu pengaturan mesin (*machine layout*) dan pengaturan departemen (*department layout*) yang ada dari pabrik”.

Disini ada empat macam atau tipe tata letak yang secara klasik umum diaplikasikan dalam desain *layout* yaitu:

1. Tata letak fasilitas berdasarkan aliran proses produksi (*production line product* atau *product layout*)

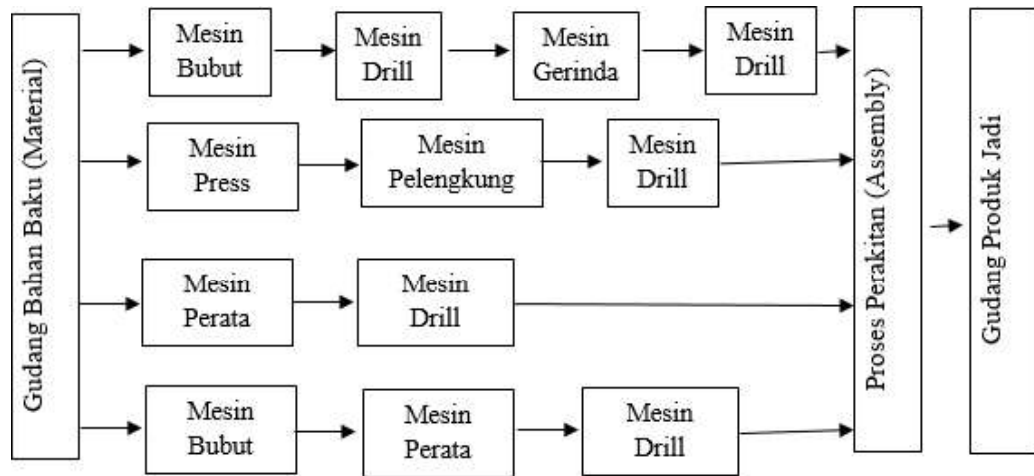

Gambar 2. 3 *Product Layout*

Sumber: Wignjosoebroto (2009)

Dari diagram yang ada diatas dapatlah tata letak berdasarkan produk yang dibuat (*product lay-out*) atau di sebut pula dengan (*flow line*) didefinisikan sebagai metode pengaturan dan penempatan semua fasilitas produksi yang diperlukan kedalam satu departement secara khusus.

2. Tata letak fasilitas berdasarkan lokasi material tetap (*fixed material location layout* atau *position layout*)

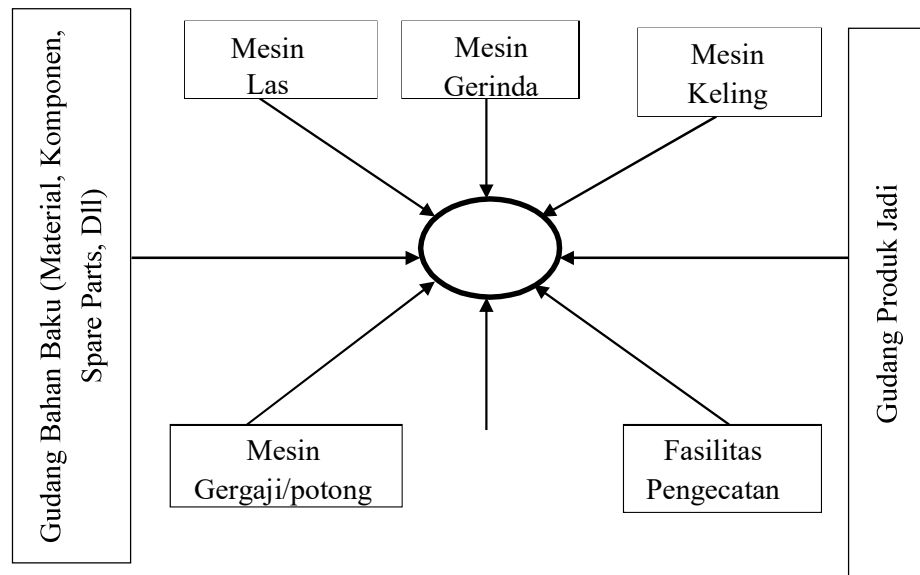

Gambar 2. 4 *Position Layout*

Sumber: Wignjosoebroto (2009)

Untuk tata letak pabrik yang berdasarkan proses tetap, material atau komponen produk yang utama akan tinggal tetap pada posisi atau lokasinya sedangkan fasilitas produksi seperti tools, mesin, manusia serta komponen-komponen kecil lainnya akan bergerak menuju lokasi material atau komponen produk utama

3. Tata letak fasilitas berdasarkan kelompok produk (*product famili*, *product layout* atau *group technology layout*)

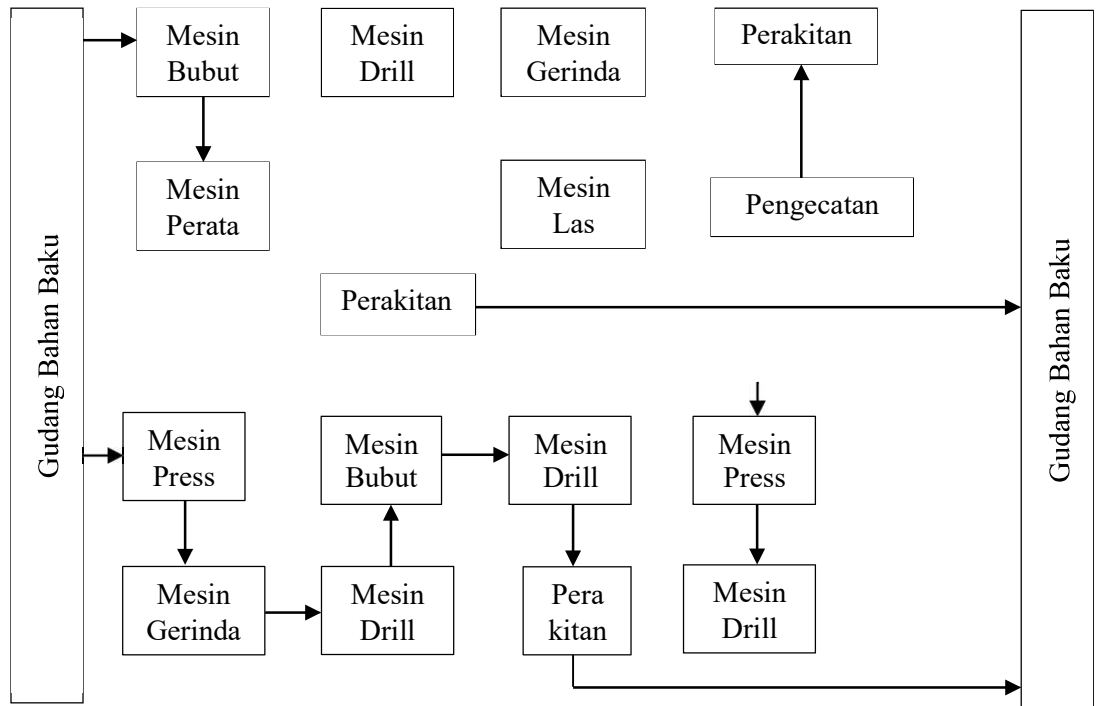

Gambar 2. 5 Grup Technology Layout

Sumber: Wignjosoebroto (2009)

4. Tata letak fasilitas berdasarkan fungsi atau macam proses (*functional* atau *process layout*)

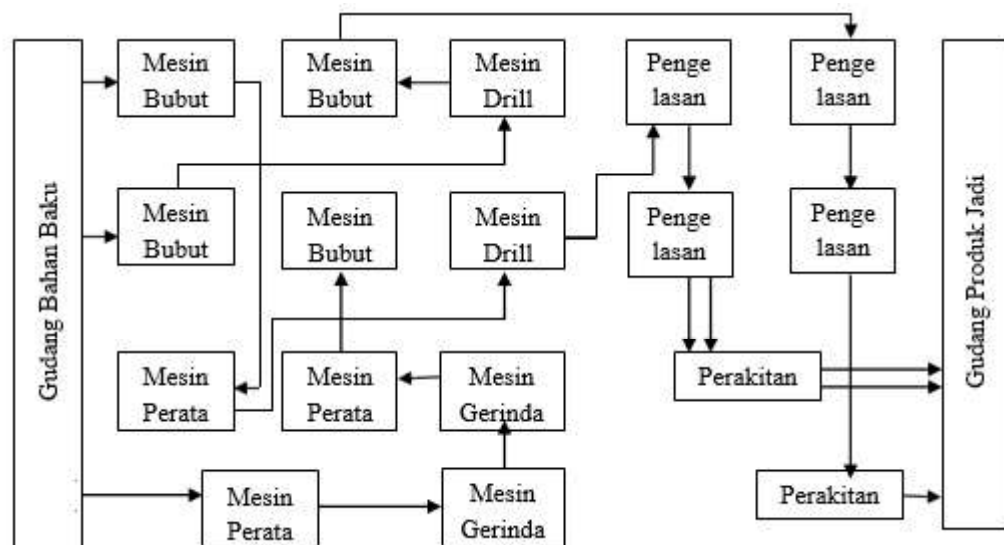

Gambar 2. 6 *Process Layout*

Sumber: Wignjosuebrotto (2009)

Tata letak berdasarkan macam proses ini sering dikenal dengan *process* atau *functional layout* yang merupakan metode pengaturan dan penempatan dari segala mesin serta peralatan produksi yang memiliki tipe atau jenis sama kedalam satu *departement*. Keuntungan yang bisa diperoleh dari tata letak tipe ini adalah:

- Total investasi yang rendah untuk pembelian mesin atau peralatan produksi lainnya.
- Fleksibilitas tenaga kerja dan fasilitas produksi besar dan sanggup mengerjakan berbagai macam jenis dan model produk.
- Kemungkinan adanya aktivitas supervisi yang lebih baik dan efisien melalui spesialisasi pekerjaan.
- Pengendalian dan pengawasan akan lebih mudah dan baik terutama untuk pekerjaan yang sukar dan membutuhkan ketelitian tinggi.

- e. Mudah untuk mengatasi breakdown dari pada mesin yaitu dengan cara memindahkannya ke mesin yang lain tanpa banyak menimbulkan hambatan-hambatan signifikan

Sedangkan kerugian dari tipe ini adalah:

- a. Karena pengaturan tata letak mesin tergantung pada macam proses atau fungsi kerjanya dan tidak tergantung pada urutan proses produksi, maka hal ini menyebabkan aktivitas pemindahan material.
- b. Adanya kesulitan dalam hal menyeimbangkan kerja dari setiap fasilitas produksi yang ada akan memerlukan penambahan *space area* untuk *work in process storage*.
- c. Pemakaian mesin atau fasilitas produksi tipe *general purpose* akan menyebabkan banyaknya macam produk yang harus dibuat menyebabkan proses dan pengendalian produksi menjadi kompleks.
- d. Tipe *process layout* biasanya diaplikasikan untuk kegiatan *job order* yang mana banyaknya macam produk yang harus dibuat menyebabkan proses dan pengendalian produksi menjadi lebih kompleks.
- e. Diperlukan *skill operator* yang tinggi guna menangani berbagai macam aktivitas produksi yang memiliki variasi besar

2.1.5 Macam-Macam Proses Manufaktur

Suatu *layout* pada umumnya ditentukan oleh macam proses yang mendukungnya. Karena proses yang terjadi dalam industri begitu luasnya, maka layout yang direncanakan untuk masing-masing industri tersebut juga akan disesuaikan dengan macam proses yang ada (Wignjosoebroto, 2009). Selanjutnya proses yang terjadi di dalam suatu industri dapat diklasifikasikan sebagai:

a. *Continuous Process Industry*

Industri yang proses produksinya berlangsung terus-menerus. Pada proses ini, proses produksi akan berlangsung selama 24 jam terus-menerus. Begitu proses produksi dijalankan, maka tidak mungkin menghentikannya dalam beberapa saat atau setiap saat tanpa mengakibatkan kerugian yang besar akibat terhentinya proses produksi yang ada.

b. *Repetitive Process Industry*

Industri yang proses produksinya berlangsung secara berulang kembali. Dalam repetitive process industry, produk dihasilkan dalam jumlah banyak dan proses biasanya berlangsung dalam langkah pengerjaan yang berulang-ulang dan serupa. Untuk industri macam ini, proses produksi dapat dihentikan sewaktu-waktu tanpa menimbulkan banyak kerugian seperti halnya yang terjadi pada continuous process industry.

c. *Intermittent Process Industry Industri*

Proses yang berlangsung terputus-putus adalah suatu industri yang proses produksinya berlangsung sesuai dengan order yang diterima. Proses produksi berdasarkan order pesanan yang bisa dilaksanakan sewaktu-waktu dan kadang-kadang proses ini disebut juga dengan job lot in industry. Proses industri semacam ini biasanya berkaitan dengan produksi dalam volume yang kecil, sedangkan pengaturan tata letak berdasarkan aliran proses.

2.2. Kesehatan dan Keselamatan Kerja (K3)

Keselamatan kerja adalah perlindungan karyawan dari luka-luka yang disebabkan oleh kecelakaan yang terkait dengan pekerjaan. Resiko keselamatan merupakan aspek-aspek dari lingkungan kerja yang dapat menyebabkan kebakaran,

ketakutan aliran listrik, terpotong, luka memar, keseleo, patah tulang, kerugian alat tubuh, penglihatan dan pendengaran. Sedangkan kesehatan kerja adalah kebebasan dari kekerasan fisik. Resiko kesehatan merupakan faktor-faktor dalam lingkungan kerja yang bekerja melebihi periode waktu yang ditentukan, lingkungan yang dapat membuat stres emosi atau gangguan fisik. (Mondy, 2008)

Beberapa pendapat mengenai pengertian kesehatan dan keselamatan kerja antara lain:

- a. Menurut Mangkunegara Kesehatan dan keselamatan kerja adalah suatu pemikiran dan upaya untuk menjamin keutuhan dan kesempurnaan baik jasmaniah maupun rohaniah tenaga kerja pada khususnya, dan manusia pada umumnya, hasil karya dan budaya untuk menuju masyarakat adil dan makmur.
- b. Menurut Suma'mur, keselamatan kerja merupakan rangkaian usaha untuk menciptakan suasana kerja yang aman dan tentram bagi para karyawan yang bekerja di perusahaan yang bersangkutan.
- c. Menurut Simanjuntak, Keselamatan kerja adalah kondisi keselamatan yang bebas dari resiko kecelakaan dan kerusakan dimana kita bekerja yang mencakup tentang kondisi bangunan, kondisi mesin, peralatan keselamatan, dan kondisi pekerja.
- d. Mathis dan Jackson, menyatakan bahwa Keselamatan adalah merujuk pada perlindungan terhadap kesejahteraan fisik seseorang terhadap cedera yang terkait dengan pekerjaan. Kesehatan adalah merujuk pada kondisi umum fisik, mental dan stabilitas emosi secara umum.

- e. Menurut Ridley, John yang dikutip oleh Bobby Shiantosia, mengartikan Kesehatan dan Keselamatan Kerja adalah suatu kondisi dalam pekerjaan yang sehat dan aman baik itu bagi pekerjaannya, perusahaan maupun bagi masyarakat dan lingkungan sekitar pabrik atau tempat kerja tersebut.
- f. Jackson, menjelaskan bahwa Kesehatan dan Keselamatan Kerja menunjukkan kepada kondisi-kondisi fisiologis-fisikal dan psikologis tenaga kerja yang diakibatkan oleh lingkungan kerja yang disediakan oleh perusahaan. Kesehatan pekerja bisa terganggu karena penyakit, stres, maupun karena kecelakaan. Program kesehatan yang baik akan menguntungkan para pekerja secara material, selain itu mereka dapat bekerja dalam lingkungan yang lebih nyaman, sehingga secara keseluruhan para pekerja akan dapat bekerja secara lebih produktif.

2.2.1 Dasar Pemberlakuan

Pemerintah memberikan jaminan kepada karyawan dengan menyusun Undang-undang Tentang Kecelakaan Tahun 1947 Nomor 33, yang dinyatakan berlaku pada tanggal 6 Januari 1951, kemudian disusul dengan Peraturan Pemerintah Tentang Pernyataan berlakunya peraturan kecelakaan tahun 1947 (PP No. 2 Tahun 1948), yang merupakan bukti tentang disadarinya arti penting 24 keselamatan kerja di dalam perusahaan. Undang-undang Republik Indonesia Nomor 3 Tahun 1992, menyatakan bahwa sudah sewajarnya apabila tenaga kerja juga berperan aktif dan ikut bertanggung jawab atas pelaksanaan program pemeliharaan dan peningkatan kesejahteraan demi terwujudnya perlindungan tenaga kerja dan keluarganya dengan baik. Jadi, bukan hanya perusahaan saja yang

bertanggung jawab dalam masalah ini, tetapi para karyawan juga harus ikut berperan aktif dalam hal ini agar dapat tercapai kesejahteraan bersama.

Penerapan program K3 dalam perusahaan akan selalu terkait dengan landasan hukum penerapan program K3 itu sendiri. Landasan hukum tersebut memberikan pijakan yang jelas mengenai aturan yang menentukan bagaimana K3 harus diterapkan. Berdasarkan Undang-Undang no.1 tahun 1970 pasal 3 ayat 1, syarat keselamatan kerja yang juga menjadi tujuan pemerintah membuat aturan K3 adalah:

- a. Mencegah dan mengurangi kecelakaan.
- b. Mencegah, mengurangi dan memadamkan kebakaran.
- c. Mencegah dan mengurangi bahaya peledakan.
- d. Memberi kesempatan atau jalan menyelamatkan diri pada waktu kebakaran atau kejadian-kejadian lain yang berbahaya.
- e. Memberi pertolongan pada kecelakaan.
- f. Memberi alat-alat perlindungan diri pada para pekerja.
- g. Mencegah dan mengendalikan timbul atau menyebar luasnya suhu, kelembaban, debu, kotoran, asap, uap, gas, hembusan angin, cuaca, sinar radiasi, suara dan getaran.
- h. Mencegah dan mengendalikan timbulnya penyakit akibat kerja baik fisik maupun psychis, peracunan, infeksi dan penularan.
- i. Memperoleh penerangan yang cukup dan sesuai.
- j. Menyelenggarakan suhu dan lembab udara yang baik.
- k. Menyelenggarakan penyegaran udara yang cukup.
- l. Memelihara kebersihan, kesehatan dan ketertiban.

- m. Memperoleh keserasian antara tenaga kerja, alat kerja, lingkungan, cara dan proses kerjanya.
- n. Mengamankan dan memperlancar pengangkutan orang, binatang, tanaman atau barang.
- o. Mengamankan dan memelihara segala jenis bangunan.
- p. Mengamankan dan memperlancar pekerjaan bongkar muat, perlakuan dan penyimpanan barang.
- q. Mencegah terkena aliran listrik yang berbahaya.
- r. Menyesuaikan dan menyempurnakan pengamanan pada pekerjaan yang bahaya kecelakaannya menjadi bertambah tinggi.

Undang-Undang tersebut selanjutnya diperbaharui menjadi Pasal 86 ayat 1 Undang-Undang No. 13 Tahun 2003 yang menyebutkan bahwa setiap pekerja/buruh berhak untuk memperoleh perlindungan atas:

1. Keselamatan dan kesehatan kerja
2. Moral dan kesusilaan
3. Perlakuan yang sesuai dengan harkat dan martabat manusia serta nilai-nilai agama.

Sedangkan ayat 2 dan 3 menyebutkan bahwa “untuk melindungi keselamatan pekerja/buruh guna mewujudkan produktivitas kerja yang optimal diselenggarakan upaya keselamatan dan kesehatan kerja.” (ayat 2), “Perlindungan sebagaimana dimaksud dalam ayat (1) dan ayat (2) dilaksanakan sesuai dengan peraturan perundang- undangan yang berlaku.” (ayat 3). Dalam Pasal 87 juga dijelaskan bahwa Setiap perusahaan wajib menerapkan sistem manajemen

kesehatan dan keselamatan kerjayang terintegrasi dengan sistem manajemen.
(Endroyo, 2006)

2.2.2 Tujuan Program Kesehatan dan Keselamatan Kerja

Program kesehatan dan keselamatan kerja bertujuan untuk memberikan iklim yang kondusif bagi para pekerja untuk berprestasi, setiap kejadian baik kecelakaan dan penyakit kerja yang ringan maupun fatal harus dipertanggung jawabkan oleh pihak-pihak yang bersangkutan. Sedangkan tujuan dari dibuatnya program kesehatan dan keselamatan kerja adalah untuk mengurangi biaya perusahaan apabila timbul kecelakaan kerja dan penyakit akibat hubungan kerja serta menghindari tuntutan hukum.

Beberapa tujuan program Kesehatan dan keselamatan kerja (K3) adalah:

1. Mencegah kerugian fisik dan finansial baik dari pihak karyawan dan perusahaan
2. Mencegah terjadinya gangguan terhadap produktivitas perusahaan.
3. Menghemat biaya premi asuransi
4. Menghindari tuntutan hukum dan sebagai tanggung jawab sosial perusahaan kepada karyawannya

2.2.3 Penyebab Kecelakaan Kerja

Faktor-faktor penyebab terjadinya kecelakaan kerja, yaitu:

1. Keadaan Tempat Lingkungan Kerja
 - a. Penyusunan dan penyimpanan barang-barang yang berbahaya kurang diperhitungkan keamanannya.
 - b. Ruang kerja yang terlalu padat dan sesak.
 - c. Pembuangan kotoran dan limbah yang tidak pada tempatnya.

2. Pengaturan Udara
 - a. Pergantian udara di ruang kerja yang tidak baik (ruang kerja yang kotor, berdebu, dan berbau tidak enak).
 - b. Suhu udara yang tidak dikondisikan pengaturannya.
3. Pengaturan Penerangan
 - a. Pengaturan dan penggunaan sumber cahaya yang tidak tepat.
 - b. Ruang kerja yang kurang cahaya, remang-remang.
4. Pemakaian Peralatan Kerja
 - a. Pengamanan peralatan kerja yang sudah usang atau rusak.
 - b. Penggunaan mesin, alat elektronik tanpa pengamanan yang baik.
5. Kondisi Fisik dan Mental Pegawai
 - a. Stamina pegawai yang tidak stabil.
 - b. Emosi pegawai yang tidak stabil, kepribadian pegawai yang rapuh, cara berpikir dan kemampuan persepsi yang lemah, motivasi kerja rendah, sikap pegawai yang ceroboh, kurang cermat, dan kurang pengetahuan dalam penggunaan fasilitas kerja terutama fasilitas kerja yang membawa risiko bahaya.

2.2.4 Usaha Mencapai Keselamatan Kerja

Usaha-usaha yang dapat dilakukan untuk mencapai keselamatan kerja dan menghindari kecelakaan kerja antara lain:

- a. Analisis Bahaya Pekerjaan (*Job Hazard Analysis*)

Job Hazard Analysis adalah suatu proses untuk mempelajari dan menganalisa suatu jenis pekerjaan kemudian membagi pekerjaan tersebut ke dalam

langkah langkah menghilangkan bahaya yang mungkin terjadi. (Sekar, 2010)

Dalam melakukan *Job Hazard Analysis*, ada beberapa langkah yang perlu dilakukan:

1. Melibatkan Karyawan. Hal ini sangat penting untuk melibatkan karyawan dalam proses job hazard analysis. Mereka memiliki pemahaman yang unik atas pekerjaannya, dan hal tersebut merupakan informasi yang tak ternilai untuk menemukan suatu bahaya.
2. Mengulas Sejarah Kecelakaan Sebelumnya. Mengulas dengan karyawan mengenai sejarah kecelakaan dan cedera yang pernah terjadi, serta kerugian yang ditimbulkan, bersifat penting. Hal ini merupakan indikator utama dalam menganalisis bahaya yang mungkin akan terjadi di lingkungan kerja.
3. Melakukan Tinjauan Ulang Persiapan Pekerjaan. Berdiskusi dengan karyawan mengenai bahaya yang ada dan mereka ketahui di lingkungan kerja. Lakukan brain storm dengan pekerja untuk menemukan ide atau gagasan yang bertujuan untuk mengeliminasi atau mengontrol bahaya yang ada.
4. Membuat Daftar, Peringkat, dan Menetapkan Prioritas untuk Pekerjaan Berbahaya. Membuat daftar pekerjaan yang berbahaya dengan risiko yang tidak dapat diterima atau tinggi, berdasarkan yang paling mungkin terjadi dan yang paling tinggi tingkat risikonya. Hal ini merupakan prioritas utama dalam melakukan *job hazard analysis*.
5. Membuat *Outline* Langkah-langkah Suatu Pekerjaan. Tujuan dari hal ini adalah agar karyawan mengetahui langkah-langkah yang harus dilakukan dalam mengerjakan suatu pekerjaan, sehingga kecelakaan kerja dapat diminimalisir.

b. *Risk Management*

Risk Management dimaksudkan untuk mengantisipasi kemungkinan kerugian/kehilangan (waktu, produktivitas, dan lain-lain) yang berkaitan dengan program keselamatan dan penanganan hukum.

c. *Safety Engineer*

Memberikan pelatihan, memberdayakan *supervisor/manager* agar mampu mengantisipasi/melihat adanya situasi kurang ‘aman’ dan menghilangkannya.

d. Ergonomika

Ergonomika adalah suatu studi mengenai hubungan antara manusia dengan pekerjaannya, yang meliputi tugas-tugas yang harus dikerjakan, alat-alat dan perkakas yang digunakan, serta lingkungan kerjanya. Selain ke-empat hal diatas, cara lain yang dapat dilakukan adalah:

- *Job Rotation*

- *Personal protective equipment*

- Penggunaan poster/propaganda dan Perilaku yang berhati-hati.

2.2.5 Masalah Kesehatan Karyawan

Beberapa kasus yang menjadi masalah kesehatan bagi para karyawan adalah:

a. Kecanduan alkohol & penyalahgunaan obat-obatan

Akibat dari beban kerja yang terlalu berat, para karyawan terkadang menggunakan bantuan dari obata-obatan dan meminum alkohol untuk menghilangkan stress yang mereka rasakan. Untuk mencegah hal ini, perusahaan dapat melkaukan pemeriksaan rutin kepada karyawan tanpa pemberitahuan sebelumnya dan perusahaan tidak memberikan kompromi dengan hal-hal yang

merusak dan penurunan kinerja (misal: absen, tidak rapi, kurang koordinasi, psikomotor berkurang)

b. Stress

Stres adalah suatu reaksi ganjil dari tubuh terhadap tekanan yang diberikan kepada tubuh tersebut. Banyak sekali yang menjadi penyebab stress, namun beberapa diantaranya adalah: - Faktor Organisasional, seperti budaya perusahaan, pekerjaan itu sendiri, dan kondisi kerja - Faktor Organisasional, seperti masalah keluarga dan masalah finansial

c. *Burnout*

"Burnout" adalah kondisi terpecah habis dan kehilangan energi psikis maupun fisik. Biasanya hal itu disebabkan oleh situasi kerja yang tidak mendukung atau tidak sesuai dengan kebutuhan dan harapan. Burnout mengakibatkan kelelahan emosional dan penurunan motivasi kerja pada pekerja. Biasanya dialami dalam bentuk kelelahan fisik, mental, dan emosional yang intens (beban psikologis berpindah ke tampilan fisik, misalnya mudah pusing, tidak dapat berkonsentrasi, gampang sakit) dan biasanya bersifat kumulatif. (Kusuma, 2013)

2.2.6 Definisi HIRARC (Hazard Identification, Risk Assessment and Risk Control)

HIRARC (*Hazard Identification, Risk Assessment and Risk Control*) adalah metode yang banyak digunakan dalam melakukan identifikasi bahaya ditempat kerja. HIRARC adalah serangkaian proses mengidentifikasi bahaya yang dapat terjadi dalam aktifitas rutin ataupun non rutin diperusahaan, kemudian melakukan penilaian risiko dari bahaya tersebut lalu membuat program pengendalian bahaya

tersebut agar dapat diminimalisir tingkat risikonya ke yang lebih rendah dengan tujuan mencegah terjadi kecelakaan. (Nisfan, 2017)

2.2.7 Tujuan HIRARC (Hazard Identification, Risk Assessment and Risk Control)

Tujuan identifikasi bahaya, penilaian resiko dan pengendalian resiko atau *Hazard Identification, Risk Assessment and Risk Control* (HIRARC) yaitu menghindari terjadinya kecelakaan. Cara efisien untuk menghindari terjadinya kecelakaan, harus di ambil aksi yang tepat pada tenaga kerja dan peralatan, agar tenaga kerja memiliki rencana keselamatan dan kesehatan kerja. Prosedur ini dibuat untuk memberi tips dalam melakukan identifikasi bahaya dan penilaian kemungkinan pada kesehatan dan keselamatan kerja baik karyawan ataupun pihak-pihak luar yang berkaitan dalam aktivitas perusahaan, dan memastikan pengendalian yang sesuai.

Hal semacam ini dilakukan untuk membuat perlindungan kesehatan tenaga kerja, meningkatkan efisiensi kerja, menghindari terjadinya kecelakaan kerja dan penyakit akibat kerja. Beragam arah kesehatan dan keselamatan kerja yakni:

1. Menghadapi kehadiran aspek penyebabnya bahaya dan melakukan pencegahan sebelumnya.
2. Mengerti beberapa jenis bahaya yang ada ditempat kerja
3. Mengevaluasi tingkat bahaya ditempat kerja
4. Mengatur terjadinya bahaya atau komplikasi. (Nisfan, 2017)